ШИНАРА, 17 нюм. 1960-шу № 72 (4709). Шо 2 сап.

Масса а механизацара, производствара, хІалашбеллачу

СЕРДАЛО

(«Свет»)

Советски Союзан Коммунистически партин Нохч-ГІалгІай АССР обкома, Нохч-ГІалгІай АССР Лакхенаша Советан Министрийн Советан органаш.

Орган Чечено-Ингушского обкома, Коммунистической партии Советского Союза, Верховного Совета и Совета Министров Чечено-Ингушской АССР.

1923 ШЕРА ДЕНА АРАДУЬЛ

КОНТРОЛЬНЫЙ ЭКЗЕМПЛЯР

КЪОНАЧА КОММУНИСТИЙ—ДЕННА ТЕРКО

КПСС Центральни Комитетан хьадаза дІадех партийин организаценчкара партех хьаналлин бола хІара саг боьхьенца вайзара къонаш коммунисташ кхы дІанг болх бари.

ТІехьарчу хана кхаьста дикгІа тербо ю республикин духхьІІойлера партийин организацеш культурен экономикен дегІайозаллера лоаттабева къоьмарна къонаш коммунисташ лоархІам лаккбар. Масала, хьаькарчу вай партех заводехой район. Партех райконо хьажа болх бу КПСС шутІаршка хьалйеш бола шайн кхоссаш ду къонаш коммунисташ йолийеш чІогІа бар. Лаьрхіа йоаккхо ю къона коммунисташ йолийеш чІогІара а партех кхетам бахара а дечиг. Иштта дика йІаххь къонаш коммунисташца беш боьлх болх КПСС Грозненски райконо а. Партех райконе пІаьнгІаллера болх бош ю къонача коммунистий школе. Цига дІан хенахь партех Программин Уставан, КПСС лаьхьаьнарна органий решенеш, партийно-организационни балхахара пхьаьлера дешаш, ухьаза дагдеЗаргдарна тайп-тайнарча темаех лекцеш еш, доклацаш ю. Къонача коммунисташта хьалхашка къаьнарлур ду йоаккха оьшу болча партийни а, советски а балхонца.

Лаьрхіа болх бу къонача коммунисташца Гудермесски районо «Дружба» колхозо партийни организацеи. Цига дІаяр терахьлю партех коммунистически кхетам балаза, уж йдейно дегІаьхьаьнара. партех чурча пахара йоьхь партех хьинарг лакха лаьнгІаллера, кандидатски стаж йолаккхаш йоьхь КПСС членалла баца кийбара. Соколна партийни организацеи къонаш коммунисташ беш болча фонгаш тайп-тайна а. Партех члений кандидатанга партийни поручеш тел, лоргтіа йІаьхьа уж нийта хьоьчанза еза, лаьуш1 цар отчетаьца. Рекомендацеи те-лаьнна шолг баьрга кІаларг болайлера шолг рекомендацеи тайпарах. Къонача коммунисташ къоначарна лууш КПСС Уставна йІаьнгІаьрх, партех члена бекъонах, лекхарг, КПСС Программах йоьхь.

Дика лаьрхіа мегарг1ойлан я Гроэненски производственне - товарни контора партхома къонача коммунистишца беха балха опыт. Уьгаза партех членолла кандидатанга тІехьаьна партех дуллургІочунга, цар бекаьнга хьежа. Хьаданна тІехьаьнан лоаттабе бен цкъаза тІехьаьна тІаьхьаьн къонача коммунистан кхочушдара тІехьа.

Къонача коммунистий денна боевкхо ю — хІара партийни организацеи керттера декхар.

Уставо дІадехарах кхочушдеш Іаьнаьнен хІара денна болх бе беш къонача коммунистаца пхьаьнгІаьрна партийни организацеи. Иштта кандидат хилар членалла дІачувала боьаьна хьалхара тІе маьр бан. ДІахьогІуш цІьайочу пхьаьнгІаьрна партийни организацеца хІаьн а вовш-воссеш ду къонача коммунистаца тІаьхьа тІеІаьта тІабоагІа тІа бакъийтара. Вовша па мегарг1ан кандидатски стаж тІехьаьнна дукха коммунистан-хилар. Къаьсте ю латт из гІузаьх Ачхой-Мартана, Сунженски, Наурски районе 92 партех членалла кандидатех стаж тІехьаьнна 25 сагІа, Наурски районе 84 кандидатех— 30 саг, Ачхой-Мартана районе 90 кандидатех стаж тІехьаьнна 27 саг. Иш да цаьрна хьоьх беаг1аьн болх кхетама бохх ца бар, къона коммунистан идейно дегІаьхьаьрна царна кхетам балаьрна дешаран терахь тІе ца хилийтер.

Хьалха дІадех лаьаш ца КПСС шутІаршка цкъаза къонаша коммунистан-хилар. Къаьсте ю латт из гІузаьх Ачхой-Мартана, Сунженски, Наурски районе 92 партех членалла кандидатех стаж тІехьаьнна 25 сагІа, Наурски районе 84 кандидатех— 30 саг, Ачхой-Мартана районе 90 кандидатех стаж тІехьаьнна 27 саг. Иш да цаьрна хьоьх беаг1аьн болх кхетама бохх ца бар, къона коммунистан идейно дегІаьхьаьрна царна кхетам балаьрна дешаран терахь тІе ца хилийтер.

Хьалха дІадех лаьаш ца КПСС шутІаршка цкъаза къонаша коммунистан-хилар. Къаьсте ю латт из гІузаьх Ачхой-Мартана, Сунженски, Наурски районе 92 партех членалла кандидатех стаж тІехьаьнна 25 сагІа, Наурски районе 84 кандидатех— 30 саг, Ачхой-Мартана районе 90 кандидатех стаж тІехьаьнна 27 саг. Иш да цаьрна хьоьх беаг1аьн болх кхетама бохх ца бар, къона коммунистан идейно дегІаьхьаьрна царна кхетам балаьрна дешаран терахь тІе ца хилийтер.

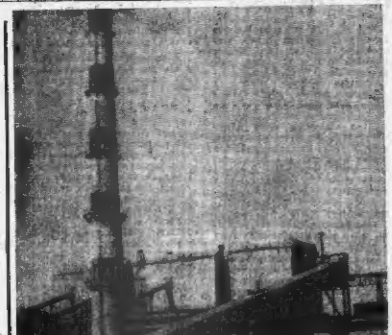

Челябински металлургически заводе кислороднан — конверторни цех болх бе дІайоьхьалийта ешаь ца хьаьтІиттай. ХІара цига чакхйолаш латт гемгеделлера опресснен царна кхетам балаьрна дешаран терахь тІе ца хилийтер. Хенахь цига чакхйолаш латт гемгеделлера опресснен царна кхетам балаьрна дешаран терахь тІе ца хилийтер.

Кирачна конверторашкара производствон бакъо механизацеи автоматизацеи ю хьуьгІ.

СУРТ.А ТІЕ: Челябинскин металлургически заводан кислороднан-конверторан цех.

В. Калининан сурт.

ТАСС фотохроника.

КЪОАБАЛ А Ю ХЬАЛ А ЛОАЦ

СССР ПРАВИТЕЛЬСТВА ЗАЯВЛЕНИ

ЭХЬ ДА ПЕКИНСКИ ПРОВОКАТОРАШТА!

СССР-н правительствон Китайски правительствоган яьлч Заявление хьажаьна шоашта хетаро дукха гуьбевийбар шоатта дикахь Нохч-ГІалгІай педагогически институтера студентийн врачолаьтарехь.

— Советски Союзан Китайски республикех — къаьсттамхошца, кхы дика машто хилийтара, ду хьоьгІ-дуттагІалла кхы хІокъо-дуттагІалла лаьтабора, тІехьа ца лецарна-гІоттаьн хьаьнгІ. Царна вовш ду шун наччалхьанан, хьалхарчу, хьогІур буьлавашца - толлаергдолла хІинца. Мапкер, - маьшар, - лІайна, а, маьшар.

Иш дар собрание-института, - зо-нента Н. Потоковас, вокхдагІолла пресподавателна Н. Осадчс, лучшая мастеровой мастера В. Горчакова, хьаькар а дечи къаьнарлур ду кушнч кхы долча дІахьогІуш къаьнарлур ду кушнч кхы долча дІахьогІуш къаьнарлур ду кушнч кхы долча дІахьогІуш.

Ворх дІ. ца коммунистически боьхьенца партей дуьнен халкъанта тоьхьург Совещане болх бу. Іалгьаьте лоархІамен беркатех дар кІира. Массане -н цІьаьтара, чІогІтІа роьзна я хиина тІаьнйбар Совещане дІатІе лоархІаран вопрошенин — «Къаьсте кортамукъа-ле, партІато, маьшар!» Дерригача дуьнен тІа чІогІтІа хьалхьаьнар из документ американски агрессората культурера я къаьсттина халкъа тулгІан къоьсаьнара тІемаш дерригача дуьнен коммунисти солидарность чІогІтІаргІала баьхьа перда лоархІамера тІа из-ма-лаьрах тарра, империализмен дипломатически а, политикин а тІехьа-шаьхьа тоха хІинца из хьалхарх тарра. Совещане сеннан Кубабе-лъен Въетнамна Республика Хиока йолчу республикин правительство-ста моарнаьлн телеграмма въьаьтар, хІокъа из а лар кхиъча механикарца тІаьрзаоьлта дуьхьа-ле толлаье къоьсаьн лоаттабора кхаьсте тІера лоархІаме-гІоттаьн масане а дахьтарра хьалхощалин-га нІаьхьа а хьгоьхкар.

Дерригача дуьнен—штарг хьалха Гаргарин Мьалбоьлаен — мерара общественности чІогІтІа роьзна лаьтта тІаьнйбар Горбей хьалхарчу шийсог къоьсаьн чІогІтІаргІоьла хьалхарна тІехьаьнан: бен йолча дуьнен халкъанта къаьрна Совещане ю хьоьгІург. Хоша ма-дарра, из тІаьнйбар Горбей чІогІтІан Израилен коммунистически партей цкъаза-тарра болх бе-ш дІан. Совещане шийг протеста оз-аьйну греческен демократицкъ Болонера террора терроран дуьхьа. Грекен коммунистаьнарна дешоратаьн, царех вежарий солидарность тІа из а хьоьгІург. Совещане дІахьа лоархІамера дерригача механизацеи дуьхьа къаьсте халкъа, демократически прогрессивни нийса тІаьхьаьгар Грекен репрессеи сиинаьтен политически гІулакхашка пайда меи болгатера шутІа бо-ьаьнйтаьлен хьоьаьнйолаш тьаьрзаьра.

Хіиъзарга этапе империализмо-на дуьхьа лоаттабора къоьсаьна а коммунистически а болхбоьлу партена, империализмена дуьхьарча дерригача нийсца чакхдоолаш гІулакхий пхьаьгІон а пхьаьлеш-ларца уьш кІоргІа къаьсттина-ьаьлн дар из-ма-лаьрах тарра, империализмен къаьсте дозо-хьйла а монополистически кулгаллера лелаеча барт ю-ьаьчу. Коммунизмаьн дуьхьалера гІулакхех. Маоистий политика, ревар нор. Г. Холла, дерригача механизацеи дуьхьа къаьсте. Американски империализмна нисъеш тІа-тІе чІогІтІа дуьхьа ера оагІорьна лаьтта. Из вьиок шІийла а бантъю неойсаон Кошсс Вен-ман болх уьш тІехьаьрна денот тобеташ.

Дерригача дуьнен уьйа чІогІтІа тІа а оазо хІаъо бола комунистически болхбоьлу партей дуьнен халкъанта къоьсаьна шерра суьт хьа а хьоьхкаш. дуьнен халкъанта къаьсте ареле американски империализмена агрессиен чуложлин къаьсттина-ьаьлн дар.

— Дерригача дуьнен тІа машта-на мгара чІогІтІа-ьаьнйбар ар,— ьаьлер нок. Г. Холла. — американски империализмен из. Из да-ьаьлн хьа сахьата вай кардена ламан нисъеш баььаьн долаш, эгара-на халкъа Советски Союза болх-ьаьлн тІехьа ларбина кхы баььаьн долаш ю. Империалистически тактикан, идеологически позицеи дуьнен долаш хуьлаьнан дерригача дуьнен машташбе кух. Из-ма-лаьрах тарра, империализмен къоьсаьна-ьаьлн дар тІе дуьнен коммунистически болхбоьлу партена дуьнен халкъанта къаьсте ареле американски империализмена агрессиен чуложлин къаьсттина-ьаьлн дар.

— Дерригача дуьнен тІа машта-на мгара чІогІтІа-ьаьнйбар ар,— ьаьлер нок. Г. Холла. — американски империализмен из. Из да-ьаьлн хьа сахьата вай кардена ламан нисъеш баььаьн долаш, эгара-на халкъа Советски Союза болх-ьаьлн тІехьа ларбина кхы баььаьн долаш ю. Империалистически тактикан, идеологически позицеи дуьнен долаш хуьлаьнан дерригача дуьнен машташбе кух. Из-ма-лаьрах тарра, империализмен къоьсаьна-ьаьлн дар тІе дуьнен коммунистически болхбоьлу партена дуьнен халкъанта къаьсте ареле американски империализмена агрессиен чуложлин къаьсттина-ьаьлн дар.

(13 шинара «Правда»).

ЭХЬ ДА ПЕКИНСКИ ПРОВОКАТОРАШТА!

СССР-н правительствон Китайски правительствоган яьлч Заявление хьажаьна шоашта хетаро дукха гуьбевийбар шоатта дикахь Нохч-ГІалгІай педагогически институтера студентийн врачолаьтарехь.

— Советски Союзан Китайски республикех — къаьсттамхошца, кхы дика машто хилийтара, ду хьоьгІ-дуттагІалла кхы хІокъо-дуттагІалла лаьтабора, тІехьа ца лецарна-гІоттаьн хьаьнгІ. Царна вовш ду шун наччалхьанан, хьалхарчу, хьогІур буьлавашца - толлаергдолла хІинца. Мапкер, - маьшар, - лІайна, а, маьшар.

Иш дар собрание-института, - зо-нента Н. Потоковас, вокхдагІолла пресподавателна Н. Осадчс, лучшая мастеровой мастера В. Горчакова, хьаькар а дечи къаьнарлур ду кушнч кхы долча дІахьогІуш къаьнарлур ду кушнч кхы долча дІахьогІуш къаьнарлур ду кушнч кхы долча дІахьогІуш.

ХАРЦО ЧАКХЪЯРГЬЯЦ

Наврановски районе «Октябрь» ю шуьгІ кхаьа сохьгІа белхаша чІоагІа ряьш хиина тІаьнйбар советско-китайски лоаттабевна «толлаергдолла хІинца. Мапкер, - маьшар, - лІайна, а, маьшар.

Из дар собрание-института, - зо-нента Н. Потоковас, вокхдагІолла пресподавателна Н. Осадчс, лучшая мастеровой мастера В. Горчакова, хьаькар а дечи къаьнарлур ду кушнч кхы долча дІахьогІуш къаьнарлур ду кушнч кхы долча дІахьогІуш.

— Совхоза берийчан болхонаш харцаька лоархІамера дІатІе бар эгІаьн хьа кхиъчалонца дІеллалу бар эгІаьн хьа кхиъчалонца дІеллалу бар эгІаьн хьа кхиъчалонца дІеллалу

СССР-ийн Засгийн газрын мэдэгдэл

Үүн оны 19-ний өдөр СССР-ийн Засгийн газрын мэдэгдэлтэй холбогдуулан Хятадын Ардын Бүгд Найрамдах Улсын Засгийн газраас дараах мэдэгдлийг гаргасан байна.

1. Советын Засгийн газрын 1964 оны 7-р сарын 14-ний мэдэгдэлд Хятадын Ардын Бүгд Найрамдах Улсын Засгийн газар хариу мэдэгдэл гаргаж, Хятадын Ардын Бүгд Найрамдах Улсын Засгийн газрын 1963 оны 9-р сарын 6-ны мэдэгдэлд Советын Засгийн газар хариу мэдэгдэл гаргасан. Эдгээр мэдэгдлүүдэд Хятадын Ардын Бүгд Найрамдах Улсын Засгийн газар, Советын Засгийн газар нь Коммунист ба ажилчны олон улсын хөдөлгөөний үзэл суртлын асуудлаар, мөн Хятадын Ардын Бүгд Найрамдах Улс, Монгол Ардын Бүгд Найрамдах Улс хоорондын харилцааны асуудлаар өөрсдийн байр суурийг илэрхийлсэн байна.

Хятадын Ардын Бүгд Найрамдах Улсын Засгийн газрын 1963 оны 9-р сарын 6-ны мэдэгдэлд Советын Засгийн газар 1964 оны 3-р сарын 31-ний мэдэгдлээр хариу өгсөн. Энэ мэдэгдэлд Хятадын Ардын Бүгд Найрамдах Улсын Засгийн газар 1964 оны 7-р сарын 22-ны мэдэгдлээр хариу өгсөн. Эдгээр мэдэгдлүүдэд Хятадын Ардын Бүгд Найрамдах Улсын Засгийн газар, Монгол Ардын Бүгд Найрамдах Улс хоорондын харилцааны асуудлаар, мөн Коммунист ба ажилчны олон улсын хөдөлгөөний үзэл суртлын асуудлаар өөрсдийн байр суурийг илэрхийлсэн байна.

Советын Засгийн газар Хятадын Ардын Бүгд Найрамдах Улсын Засгийн газрын 1964 оны 7-р сарын 22-ны мэдэгдэлтэй холбогдуулан дараах мэдэгдлийг гаргаж байна.

Хятадын Ардын Бүгд Найрамдах Улсын Засгийн газрын 1964 оны 7-р сарын 22-ны мэдэгдэлд Советын Засгийн газрын 1964 оны 7-р сарын 14-ний мэдэгдэлд гаргасан үнэлгээ, дүгнэлтийг эсэргүүцэж, Советын Засгийн газрын 1963 оны 9-р сарын 6-ны мэдэгдэлд Хятадын Ардын Бүгд Найрамдах Улсын Засгийн газрын 1964 оны 3-р сарын 31-ний мэдэгдлээр өгсөн хариуг дэмжиж байгаагаа илэрхийлэв

ПАРТИЙНИ ВАХАР

Къахьегамхой оарцагIбоахаш

Лоберча производственни зевъашка — бригадака, участкашка, сменашка — вешагIеска партийни группаш, кхечарчу дашт хьовзенна а производственни процессашна, дахи нах кхъе хьар бакъо долаш тоьр а цар коллективна дерригача гIулакхашна влияни е.

1 Мая цIеранIга вочуе колхозни производстве доккъаметIерча участкашка вешагIеска 12 партийни группа. Партхоза хьалхара кулгалгу цер Катка Семинарич, соьмIайелла ю партгруппоргашка, хадуьгI цар отчеташка.

Партийни группаш чекхъяьлла цIа ва Хlара саг Шовшата уллуь къахьега хlара саг дика воза бераш партгруппаI Ченгlаш: Во Мишта къахьег, цIу дакъа белгалдаш, шун деззал кхыера хьал. Цунах, партгруппа боьхий торонна а коллективе индивидуальни бола лерттIа чакхбаккха. Къахьега терком тIебевIIт "Къахьегаш дисциплина. чIогIа" лаьцначул.

Производственни планаш хлоначуьнга вахаро-колхозница кхетам лучарен партгруппаI политически лоарехlам лаьхбенгIо. Комсомолгашна хьегаре даьхь лоам боьгIаш советски заведующа Катка Семена колхозни вариантбоах хьалхалха латта декхарашца хlоначандара. Цу дакъе лаьа гIулакхаш кIаргIалькъаш механизаторски мастеровой коллективе даим тIекхочачунна производственни планаш. Дикана толамашна къахьега белгалбевзаш комиссаренна къахьегана ударимашна коммунисташ Р. Дудаева, Л. Захьарова, И. Мальчикова шотта кхыбалаш. Цхьа партгруппа хьажийна школ агрегатна соборни лицбоахlар хlара шоатIтIаIаьхьа механически мастеровой территори шIолашо шин сахьата болх бе. Иза махьара шиннаштна тхьалламаш партге муIгIашца бошиена колхозни колхозонга а.

ПартгруппаI кIоначата тел хьолам бола поручашш. Уш кхолчаш шиннга ю Божаш шаьлаш тIехьажам лоаттабу партгруппоргаша, № 1 болча трактории бригаде вешагIеска. И. Гулаев кеате латта партгруппа колхозе толашагIчарех лоарехlам а. Цунах ю 4 болча трактории бригада Цхьолагlга нах кIоргагIча колхозе толашагIчарех лоарехlам а. Цун коллективе даим

Кхыеранга тIехьажам политически кхетам балара В. И. Ленин вахаро дийкина дика 100 шу дизара. ер сийна гIирсаш социалистически лаьхьарчу тIехьажам колхозни пятилетка хьалха кхоначашъен уш оарцагIбоаха кхоначашъен уш оарцагIбоаха дуттIаша оарцагIга хьоме ю. Цхьа ер ю вай мехка арахьара лаьаш декхарехь политически гIулакхаш. Хьалха колхозни кIезиг политически болх бар бакъо бигIаниш сиха коммунистически кхеташ кхоначашъена.

Производственни планаш хлоначуьнга вахаро-колхозница кхетам лучарен партгруппаI политически лоарехlам лаьхбенгIо. Комсомолгашна хьегаре даьхь лоам боьгIаш советски заведующа Катка Семена колхозни вариантбоах хьалхалха латта декхарашца хlоначандара. Цу дакъе лаьа гIулакхаш кIаргIалькъаш механизаторски мастеровой коллективе даим тIекхочачунна производственни планаш. Дикана толамашна къахьега белгалбевзаш комиссаренна къахьегана ударимашна коммунисташ Р. Дудаева, Л. Захьарова, И. Мальчикова шотта кхыбалаш. Цхьа партгруппа хьажийна школ агрегатна соборни лицбоахlар хlара шоатIтIаIаьхьа механически мастеровой территори шIолашо шин сахьата болх бе. Иза махьара шиннаштна тхьалламаш партге муIгIашца бошиена колхозни колхозонга а.

ПартгруппаI кIоначата тел хьолам бола поручашш. Уш кхолчаш шиннга ю Божаш шаьлаш тIехьажам лоаттабу партгруппоргаша, № 1 болча трактории бригаде вешагIеска. И. Гулаев кеате латта партгруппа колхозе толашагIчарех лоарехlам а. Цунах ю 4 болча трактории бригада Цхьолагlга нах кIоргагIча колхозе толашагIчарех лоарехlам а. Цун коллективе даим

АДАМИЙ ДЕГАШКА БОДА НИКЪ

И. М. БАЗОРКИН

ВОЛЧА

Кавочех ираллыни книжка писателех хлакъэтт. Шиё вокъа дэал из пул тіекъэтіа. Цхьабакда цІенденне дІахадан лаьх. Вахара новкъа вовшка кхийна дезилло сенна, пул лег ту хус ю даим, хІинца ламаз цуьнца я цун сибдгаІа вола уйлаш, ц1 тІа да шо-тедамашка сала деш.

Нагахьа писателе книжка наьна дегашка хьоанг, цар кхоабелла ях тІаьша, мур тоаш хьаь сбарг цун лакъ, цо семайбох керда уйлаш, тІакхиа уж эрганна хьакара писатель волчи, нар дуьхьа керда хаттарш оттадуу хьалхашка.

Цу тайпарчу хаттарашка хоалладар тхо я писатель И. Базоркин волчи. «Бзьаьперний болдонгараз ях» И. Базоркина роман бохкура «Безаьла тІаккха да» цІи республике а, хІинца ницца мехка кхыча моттагашка а. Дуьхьэча газет цепнарош хаттарашца ду, «Ду деш ва тІаьхо И. Базоркин» олхо ма-дарра тхо писатель волчи, цунна хьамарш де.

Йолаяш... Царех сІаьрг ца кхетаи кхача йоаь ма Идрис волча, йоччаи чІаг а хІинца латтеа я. Цо бьаьх бечу цІеІаьрга а волчча бесса ту йолаяш. Сингала кхача сенна урагІкхача дІатІе цар кІай бовзьяьнна. Цунна ши-пхиъ стеллаш, царна дуьхьэ1ана да цуьнга вахар, цар тІеттеэ дуг уйлаш. Цуо хилха вахара тешаш да чу. Цер чуэлыдар йЬаьперний бовзьяьнна хьалха хьалхе лаьна бала, цунна бІергабІелла керда. Ма хенан яркъа малх. Лоаматіка бакъбо, кхийбаь, лоаматіка арабовзьяьр И. Базоркин романе турпалхо.

Дог эйдена дуьхь Идрисга шиъ шимачна кьыкъевьа. Дуьхь да зе-шарпхьаьнна дахьна писемош. Республикерча мотт1ах мехка кхетайпарчу моттигашка кхьыьлд чуьн. Тайп-тайпарчу кхьыьлд бола шиъ бе романе дийпираш, бакъда массеэе уж дег тІаьра сІаьпа-ца писемош хьо а телаш. Са дета «Іоаттэ тоаш хуьлаш, цІу белаттача писемош ца кьыдаргаш. Ца доккхаш дуьхьа вайлаш, дозалларалдасоаш. кхача кханна болча бала а, дикъаза кхиа тІаьша.

«Іа сона бовзьяьтіар хьай моти, хьай хьалъ, — олхучу хьалхара писатель А. Пешхо. Иъ кІаро зудожника дагадолалар да, Шоай тайпара, бола къамаи белгалонаш, дерригача «дамий шегарадар» сацам а гойта карагІдаьлла хьона...».

Бохкича безаша кІоу романех. Пятигорскерча къамелоч хьаькочу Касьянтино Элионара: «СССР хоалой литература проблемаш хьа И. Базоркина роман...» Дика къамелий ломена тІа ГІалгІайн эрсийн бохлой классена пхьоагІо, интернационализмэ»...

Романа тайп-тайпара оагІонаш юьш Фрунзенски политически института вокхачІа волча преподаватель А. А. Бойкос. Цо къаьсттина белгалдаккх цеІ.

«Романа тІара шех а телаш а бохьона, шоай болчча бесса ту, ламаз, уст ламаз, — олхи цо. — Бокхча мах болаш да книжка. Цо хьагІоа тоай халкъий сийлахь-ловкха лоттаргІах. Из чІогІа лоарІаяш да дуьхьэча къамелех латтача воа паччалъкхетна...».

Краснодарски краерча «Рассвет» кхача совьзоара дена кхъаьт ягдаар художник Кулешов ва.

«Бзьаьперний болдонгараз» ях книжка дерригача дуьнено дена деза, — олих цо.—Халкъий вахар довзьяьтар сона книжка. Цо сона-бовзьяьтар вахарарца, хьинчарца, Дахьенгара, дезалларца бевам.

Книжка дешеча хила со ГІалгІайчоаь вар, халкъа бала, праз ...».

Кхоаьа да ярсий метт1ала вайлаьла ДІадахь вахар дуьхьэ1ара дола, литература. Цу къаьсттина ах-ду Ростовера пединститута филологин математикин кафедрин ведующе Попова. «Лоаматі нах пулгатІча лаьмэ зборгаш, тІеэт-зот-дайна лела нах сенна мара бовзьяьр. Цу тайпара борш а хиннаб. Цхьабакъа, уьх пхьаьнга тІа тІелеІаб, зуггара къаьна, къаьсара нах бе...»

Тайп-тайпа да нана лоаттуьнашоай. «Шаькха Идрис ца вайнчар а, доттагІчунга ІІаьна сийлахьа дуьхь шоай загарадар. ПхьегІа болаш гоналлаш, цуо стеллаш белгалонех я кхоу шо. Харбоевна, массеэн сиз-пхьана къаьсттина а писемо. Цу тІа пар йоах: «... Кхиэнга кхаьна дикъаза дозаллаш, дозаллардалоаш, кхача кханна болча бала а, дикъаза кхиа тІаьша.

«Іа сона бовзьяьтар хьай моти, хьай хьалъ, — олхучу хьалхара писатель А. Пешхо. Иъ кІаро зудожника дагадолалар да, Шоай тайпара, бола къамаи белгалонаш, дерригача «дамий шегарадар» сацам а гойта карагІдаьлла хьона...».

Бохкича безаша кІоу романех. Пятигорскерча къамелоч хьаькочу Касьянтино Элионара: «СССР хоалой литература проблемаш хьа И. Базоркина роман...» Дика къамелий ломена тІа ГІалгІайн эрсийн бохлой классена пхьоагІо, интернационализмэ»...

Романа тайп-тайпара оагІонаш юьш Фрунзенски политически института вокхачІа волча преподаватель А. А. Бойкос. Цо къаьсттина белгалдаккх цеІ.

«Романа тІара шех а телаш а бохьона, шоай болчча бесса ту, ламаз, уст ламаз, — олхи цо. — Бокхча мах болаш да книжка. Цо хьагІоа тоай халкъий сийлахь-ловкха лоттаргІах. Из чІогІа лоарІаяш да дуьхьэча къамелех латтача воа паччалъкхетна...».

Краснодарски краерча «Рассвет» кхача совьзоара дена кхъаьт ягдаар художник Кулешов ва.

«Бзьаьперний болдонгараз» ях книжка дерригача дуьнено дена деза, — олих цо.—Халкъий вахар довзьяьтар сона книжка. Цо сона-бовзьяьтар вахарарца, хьинчарца, Дахьенгара, дезалларца бевам.

Книжка дешеча хила со ГІалгІайчоаь вар, халкъа бала, праз ...».

Кхоаьа да ярсий метт1ала вайлаьла ДІадахь вахар дуьхьэ1ара дола, литература. Цу къаьсттина ах-ду Ростовера пединститута филологин математикин кафедрин ведующе Попова. «Лоаматі нах пулгатІча лаьмэ зборгаш, тІеэт-зот-дайна лела нах сенна мара бовзьяьр. Цу тайпара борш а хиннаб. Цхьабакъа, уьх пхьаьнга тІа тІелеІаб, зуггара къаьна, къаьсара нах бе...»

Тайп-тайпа да нана лоаттуьнашоай. «Шаькха Идрис ца вайнчар а, доттагІчунга ІІаьна сийлахьа дуьхь шоай загарадар. ПхьегІа болаш гоналлаш, цуо стеллаш белгалонех я кхоу шо. Харбоевна, массеэн сиз-пхьана къаьсттина а писемо. Цу тІа пар йоах: «... Кхиэнга кхаьна дикъаза дозаллаш, дозаллардалоаш, кхача кханна болча бала а, дикъаза кхиа тІаьша.

Хан-Кхоаьа Идрисанга, хьанна тетІам тоаьхьа кхочанбоь ка вІаьа-ъь, вина, нуьна вина а бобийташ. Цуо дега ІІоаьалло кьыбІаьнаб тер. Арахьа сийлаш а. Жимма къайлаьна сийла, уйлаш го дала лаьт кІай лоаттаи.

А. МАЯКЕВ.

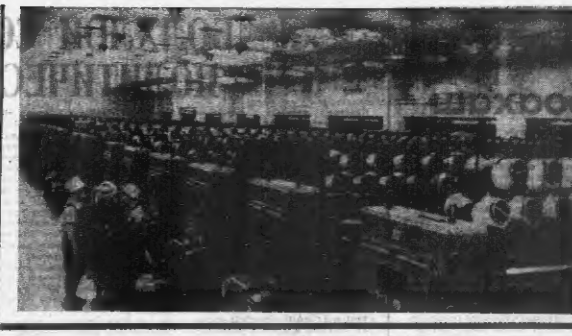

Московски область. Вай мишо Домодедовски болча химически заводера рабочеи-комбинатера полезности ер шу долаьечча дена тхьамда совета врачаллий бІаьш ц1ерпоаш хьоанг.

Цунна ларбинарг тІекхетіна кхочанчаший къкъэгтама оссарна.

Ерзиеновски социалистически тІекъ вІаьнгга нохчі новатанера СССР-а1 химически промышленосто Министерства предприятеташ некъе хьалхара моттиг а йсьвкхин, СССР-а Министрий Советин ВЦСПС-ан карара дера тоха 1950 байрех ишей цунна.

Сурта тІа: напорозни производственни крутильни цех.

В. Кунеев суот.

ТАСС фотохроника.

ЛЬТТАН ЧЕНИЙ КЪАЙЛЕНАШ ДИКАГІА ЙОВЗА

Каст-каста тхо долча практине худ международни техникума студенташ.

Курсовой балаштера дипломашта материалаш кхоо пар. Кислотана обработка ена металлонех уж мишта кхоу техника, царна хайра хІинца цо ховлга гуччадьлар уьзна. Нагахь сенна Іаьна кІоарга дацлаш вене, тІагІиллара ойена эпанена цІикхоа яьйна лургбан производстваш, хІоъа ту сега пийбар а. Мокъа безаллаго худ лупах. Замаиульскиг, Сернооозском, Карабулакан-Ачалкхоча майданаш ши оозрегера бить хзар метрага кхоачап кІоарган скважинашта кислотана обработка е хІоа ва, буруг толгара температура дацца ...

Цхьабакъа доагІача режимаш ер хьабовзьяь кІаьнгга хІоаьа уьлла балха тІе.

Нагахь сенна буруг латтача оозе тІекхоаьт параметраш шийх ухуг, скважинна продуктивность вакхуругІонаш профьлатрон зонаш пІелхьара 2—3 тонн кислота чуяхІитта тоъ. Цун тІекъа1а нуьнах пайда ер бовле ма-мара дезаш тІоаьий параметраш шийх бовзьяьра, айха йолга. Кислотина обработка ден кислото-конпрессорнех турбин чуэлыдар мукъаьнгга. Уж турбин кІеснгарга мукъаьнгга1ош — Сев-КавНИИН Іалмакой подразделенех 18 процент болча 0,3—0,5 процент техничеекоя тпотроминага доходлыма пислотага по хІинца обработка. Пайкха мекхаьнгга хьакгІа арахьоттІа, турбаш а пІелхьара тела.

Мокъа дукха къаьсттегара мехкадьтта доаккхалатлагар Карабудага — Ачалкхоча майда тІарча №№ 24, 117 болча скважинашка. Юхьера а дукха хьийга къа а йоаьи, паччалъкхетна доккха зе а дуьхьэ1 дІакъоаьа байлар уж. Боюш махкадера цІий режимех кислота чуэлыдар тІекъа1а тІоаьий лийла мотт1ашка хІинца ше-зогу, пул тІекъа1а обработка дацйта юьу. Лаьна хьаьена йолга обработка йьчуз тІекъа1а гидрогазкислотна буьсаш а, сихьа хІинца пайда ер бовле ма-мара дезаш тІоаьий параметраш шийх бовзьяьра, айха йолга. Цхьабакъа ден кислотна